



JAARVERSLAG

2025

STICHTING GEEFJEKINDEENVOORSPRONG

E-mailadres: geefjekindeenvoorsprong@gmail.com
Website https://geefjekindeenvoorsprong.nl/

* **belangrijk** ⚠️**:** Het bestuur heeft besloten wegens de groeiende AI-ontwikkelingen om minder foto's van de kinderen te gebruiken in de documenten/ website van de stichting. Dit is besloten om kinderen te beschermen. Voor recentelijke foto's/ verslagen contact opnemen met het bestuur, dank voor het begrip. **Huidige foto's zijn hergebruikt en of Stock images.**

INHOUDSOPGAVE

Voorwoord _____ 3

Missie en Aanpak _____ 3

Moestuin _____ 5

Organisatie _____ 6

Vrijwilligers _____ 6

Partnerschappen _____ 6

FINANCIËLE OVERZICHT _____ 7

Impact 2025-2026 _____ 7

financiën _____ 7

AANTEKENINGEN BIJ FINANCIËLE OVERZICHTEN ___ 8

Ambities 2026-2027-2028 _____ 8

Slotwoord _____ 8



Stichting Geef Je Kind een Voorsprong zet zich in voor het verkleinen van kansenongelijkheid in Amsterdam-Zuidoost en omstreken. Wij bieden gratis ondersteuning aan kinderen voor wie extra begeleiding thuis of op school niet vanzelfsprekend is.
In het schooljaar 2025-2026 hebben wij 60 kinderen geholpen op het gebied van taal, rekenen, talentontwikkeling en persoonlijke groei. Met de inzet van ons professionele bestuur, toegewijde vrijwilligers en waardevolle partners maken wij een blijvende impact op de toekomst van deze leerlingen. Om onze activiteiten voort te zetten en in de toekomst nog meer kinderen te kunnen bereiken, blijven wij afhankelijk van structurele financiële steun.

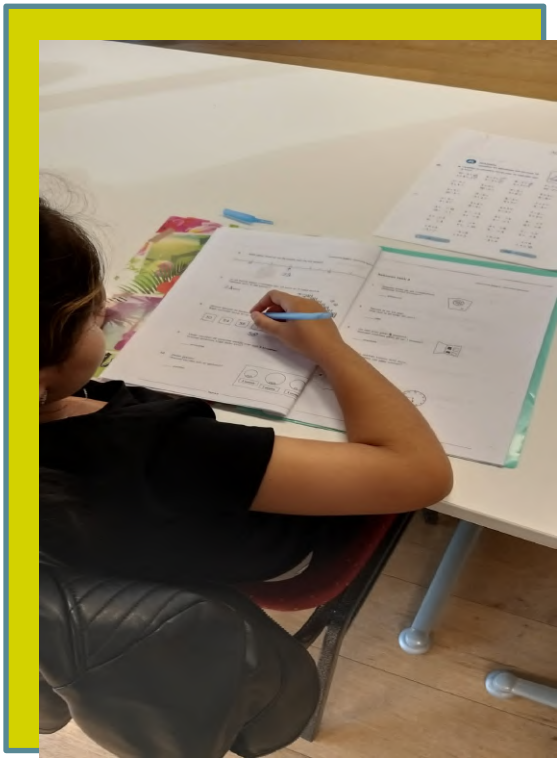

VOORWOORD

Met trots presenteren wij het jaarverslag over het schooljaar 2025-2026. Ook onder uitdagende omstandigheden hebben we ons het afgelopen jaar vol overgave ingezet om kinderen in Amsterdam-Zuidoost en omstreken waardevolle educatieve programma's te bieden. Aandacht, de juiste begeleiding, een gezond dosis zelfvertrouwen en spelplezier vormden hierbij steeds de basis. In dit verslag nemen we u mee in onze activiteiten, behaalde resultaten, de financiële verantwoording en onze visie op de toekomst. Dit alles hadden we niet kunnen bereiken zonder de onvoorwaardelijke steun van onze vrijwilligers, ouders, donateurs en partners. Onze dank daarvoor is groot.

Missie en Aanpak

Onze stichting zet zich in voor gelijke kansen door kinderen in buurten met achterstanden te ondersteunen via aanvullend aanbod buiten schooltijd. Wij richten ons op ontwikkeling van taal, rekenen en educatieve functies, om kinderen extra bagage te geven voor een succesvolle toekomst. Onze werkwijze is kleinschalig, laagdrempelig en persoonlijk. Vrijwilligers geven op wekelijkse basis lessen, waarbij plezier, positieve feedback en zelfvertrouwen centraal staan.



Schooljaar 2025–2026: Terugblik op onze activiteiten

Gedurende het afgelopen schooljaar namen wekelijks zo'n 60 tot 70 leerlingen deel aan onze taal- en rekenbegeleiding. Tijdens de taallessen lag de focus op spelling, begrijpend lezen en de uitbreiding van de woordenschat. Bij rekenen kwamen zowel basisvaardigheden (zoals cijferen) als redactiesommen, klokkijken en logisch denken aan bod. Om het enthousiasme voor taal te vergroten, gingen de kinderen zelf aan de slag met het schrijven van teksten, het maken van quizzen en het presenteren van hun eigen verhalen.

Naast de reguliere lessen vonden er verschillende thematische bijeenkomsten plaats:

- **Creatieve vorming:** Door te knutselen, zingen en maken werkten de kinderen op een speelse manier aan hun zelfvertrouwen.
- **Gezondheid & Voeding:** Elke les stond er vers fruit en een gezond broodje klaar voor de deelnemers.
- **Persoonlijke ontwikkeling:** In doelengesprekken leerden de kinderen hun eigen leerdoelen te stellen en kregen ze inzicht in hun persoonlijke vooruitgang





Stichting Geef Je Kind een Voorsprong: Gelijke kansen voor elk kind

CREATIEVE ACTIVITEITEN

Afgelopen jaar bruiste de school van de creatieve initiatieven. In groep 1 en 2 ontdekten de kleuters uiteenlopende materialen en knutselvormen, wat het ruimtelijk inzicht, de fantasie en de fijne motoriek stimuleerde. Groep 5 en 6 doken in zang- en dansprojecten, waarin ritmegevoel, podiumexpressie en durf centraal stonden. Voor de bovenbouw (groep 7 en 8) lag het zwaartepunt bij het geschreven woord: leerlingen componeerden eigen verhalen en poëzie, om deze vervolgens vol overgave te presenteren aan medeleerlingen en jongere klassen. Al deze artistieke projecten vormden een waardevolle stimulans voor de persoonlijke groei, het zelfvertrouwen en de spreekvaardigheid van de kinderen.

Moestuin



De moestuin biedt diverse activiteiten aan, zoals zaaien, verzorgen en oogsten van groente en kruiden. Hoewel alle groepen welkom zijn, nemen vooral de jongste leerlingen (groepen 1 t/m 4) enthousiast deel. Spelenderwijs leren de kinderen over de natuur, de herkomst van voedsel, het belang van gezonde voeding, en ook over samenwerken en verantwoordelijkheid. Een deel van de oogst gaat mee naar huis of wordt in de groep gebruikt voor proefmomenten. Ouders en vrijwilligers helpen mee met het onderhoud en de begeleiding van de kinderen tijdens de moestuinactiviteiten.





Organisatie

De stichting staat onder leiding van een onbezoldigd vierkoppig bestuur: Carla Blom (voorzitter), Myriam Diallo (penningmeester), Denise Berchem (nieuwe secretaris) en Belén Claessens Messeguer (algemeen bestuurslid). Het bestuur komt minimaal 1 keer per maand samen.



Vrijwilligers

Onze organisatie draaide op 13 betrokken vrijwilligers die lessen verzorgden, activiteiten begeleidden en contact onderhielden met ouders. Dankzij hun inzet krijgen de kinderen positieve rolmodellen, persoonlijke aandacht en continuïteit. Vrijwilligers worden begeleid via intervisie, training-on-the-job en een aanspreekpunt binnen het bestuur.



Partnerschappen

Wij hebben dit jaar actief samengewerkt met Social Pact Amsterdam-Zuidoost, lokale basisscholen, fondsen (o.a. Stichting Koornzaayer, Stichting Win Werkt en VSB fonds, Stichting Goede Doelen Talent en Stichting Zonnige Jeugd)

Deze partners voorzien ons van expertise, doorverwijzingen en financiële steun. Door samenwerking zoeken wij naar duurzamere structuren om onze impact te vergroten.



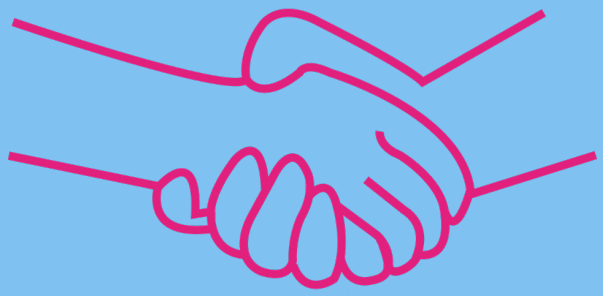

FINANCIËLE OVERZICHT

Impact 2025–2026

- 80 kinderen kregen structurele ondersteuning
- Gemiddeld woordenschatniveau +25% groei (observatie vrijwilligers)
- Rekenvaardigheid verbeterde zichtbaar bij 70% van de deelnemers
- 95% van de ouders gaf aan dat hun kind gemotiveerder naar school ging
- 100% van de kinderen rapporteerde een verhoogd gevoel van zelfvertrouwen

Financieel overzicht

We hebben een jaarrekening 2025. Hier een korte overzicht van de inkomsten, voor alle details **zie jaarrekening 2025.**

JAARREKENING 2025

Inkomsten 2025	
Stichting Win Werkt	400
VSB Fonds	3900
Stichting Koornzaayer	2000
Stg. Goede Doelen Talent	2500
Stg. Zonnige Jeugd	6000
Donatie	100
Overschot 2024	1590
Totaal	**16490**

FINANCIËN

Hoewel wij met onze middelen veel bereiken, neemt de complexiteit en vraag naar ondersteuning toe. Wij zien een groeiende wachtlijst van kinderen, stijgende huur- en materiaalprijzen. Om onze huidige kwaliteit te behouden, meer kinderen te bereiken én ons aanbod uit te breiden met digitale vaardigheden en ouderbetrokkenheid, is extra financiering essentieel.

AANTEKENINGEN BIJ FINANCIËLE OVERZICHTEN

Ambities 2026–2027-2028

1. We willen groeien naar 90 deelnemende kinderen.
2. We introduceren digitale vaardighedenmodules (ICT) om de kinderen te helpen met hun digitale geletterdheid.
3. We willen onze vrijwilligerspool verdubbelen om de kinderen nog beter te kunnen ondersteunen.
4. We willen structurele meerjaren financiering realiseren via onderzoeks- of fondsconstructies om onze activiteiten op de lange termijn te kunnen waarborgen.





Slotwoord

Dankzij de gezamenlijke inzet hebben we in het schooljaar 2025-2026 blijvende impact gemaakt. Met extra financiële steun kunnen we ons bereik vergroten, structurele kansen creëren en meer kinderen een eerlijke start bieden. Samen bouwen we aan een toekomst waarin elk kind, ongeacht achtergrond, de kans krijgt om zijn of haar talenten volledig te ontwikkelen.

Namens het bestuur,

Carla Blom – voorzitter

Myriam Diallo – penningmeester

Denise Berchem – secretaris

Belén Claessens Messeguer – algemeen bestuurslid